

# 運転免許管理くん

## 取扱説明書

### INDEX

はじめに	2
<b>1. インストール</b>	
1-1. インストールの前にご確認ください	4
1-2. ダウンロードファイルの展開	4
1-3. インストールの実行	4
1-4. 運転免許管理くんのアンインストールについて	6
<b>2. 操作</b>	
2-1. フリーウェア版	8
2-1-1. PaSoRi RC-S300の接続	8
2-1-2. 運転免許管理くんの起動	8
2-1-3. 免許証の読み取り	9
2-1-4. ライセンスキー入力	10
2-1-5. バージョン情報確認	12
2-2. プロフェッショナル版	13
2-2-1. PaSoRi RC-S300の接続	13
2-2-2. 運転免許管理くんの起動	13
2-2-3. 免許証の読み取り	14
2-2-4. ライセンスキー入力	15
2-2-5. バージョン情報確認	18
2-2-6. ファイルの管理	18
2-2-7. 一覧データのコピー	19
2-2-8. データ削除	19
2-2-9. 設定	20
2-2-10. 検索	21
2-2-11. 変更事項確認	22
2-2-12. 外字確認	23
2-3. エンタープライズ版	24
2-3-1. PaSoRi RC-S300の接続	24
2-3-2. 運転免許管理くんの起動	24
2-3-3. 免許証の読み取り	25
2-3-4. ライセンスキー入力	27
2-3-5. バージョン情報確認	30
2-3-6. ファイルの管理	30
2-3-7. 一覧データのコピー	31
2-3-8. データ削除	31
2-3-9. 設定	32
2-3-10. 検索	33
2-3-11. 変更事項確認	33
2-3-12. 外字確認	35
<b>3. 仕様</b>	
3-1. 仕様	37
3-2. 動作環境	38
<b>4. お問い合わせ</b>	
お問い合わせ	39

本マニュアルは、『運転免許管理くん』をご使用になる際の  
取り扱い(インストール方法、操作方法)について記述したものです。  
パソコン本体やWindows、NFCリーダーの各操作方法につきましては、  
それぞれの製品のマニュアルをご覧くださいませよう、よろしくお願いいたします。  
また、製品およびマニュアルの内容につきましては、  
事前の予告なく変更する場合がありますのでご了承ください。

---

## ライセンスについて

お客様は、本ソフトウェアを1台のパソコンにセットアップして使用することができます。  
『運転免許管理くん』は、フリーウェア版、プロフェッショナル版、エンタープライズ版があります。  
各版により動作及び表示項目が異なります。

## 注意事項

- ご使用にあたっては、インストール時に表示された「ライセンス条項」にご同意いただいたものとします。
- 本マニュアルに記載された内容には、株式会社NCEが著作権を有するものが含まれています。
- 本マニュアルの内容を、一部もしくは全部を無断で転載することは固くお断りいたします。
- 本マニュアルの内容については万全を期しておりますが、万一ご不明点・誤り・お気付きの点がありましたら、ご一報くださいますようお願いいたします。
- 本マニュアル内で説明しているソフトウェアの運用に関連して発生したいかなる損害についても一切の責任を負いかねますのでご了承ください。
- 本マニュアルで説明している事項がソフトウェアの仕様と違いがある場合は、ソフトウェアの仕様を優先します。
- プロフェッショナル版、エンタープライズ版ご購入後のキャンセルはできかねますので、ご了承願います。

## 本ソフトウェアで読み取りした運転免許証データについて

- 本ソフトウェアで読み取りした運転免許証データは、使用者が個人情報保護法に基づき適切に管理するものとします。
- 取得した運転免許証データに関して、いかなるトラブルが発生した場合でも、弊社では責任を負いかねます。

## 使用ライブラリーについて

- このソフトウェアは、FreeImageライブラリーを使用しています。  
詳細については、<http://freeimage.sourceforge.net>を参照してください。

## 商標等について

- 「Microsoft Windows」は、米国Microsoft Corporationの米国およびその他の国の登録商標または商標です。
- PaSoRiはソニー株式会社の登録商標です。
- その他、記載の会社名、製品名は、各社の登録商標または商標です。

# 1

## 1-1. インストールの前にご確認ください

運転免許管理くんのインストールにあたり、以下の項目をご確認ください。

### ▶ 非接触ICカードリーダー/ライター PaSoRi RC-S300 セットアップ

1. PaSoRi RC-S300のセットアップを行ってください。
2. セットアップについては、付属のセットアップガイドを参照してください。

## 1-2. ダウンロードファイルの展開

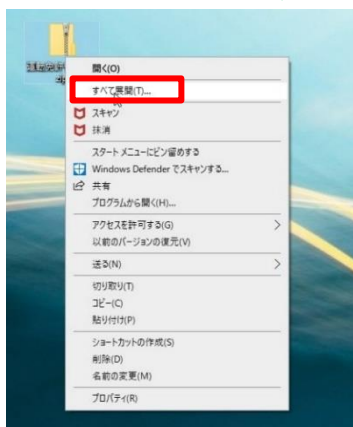

ダウンロードしたファイルを右クリック-すべて展開を選択します。

## 1-3. インストールの実行

インストールする場合は、必ず Administrators（管理者）権限のあるユーザーで行ってください。  
また、インストールする前に、お使いのパソコンの環境を確認してください。

▶ 【3-2. 動作環境 … P.16】

### ①展開したファイルの setup.exe を実行

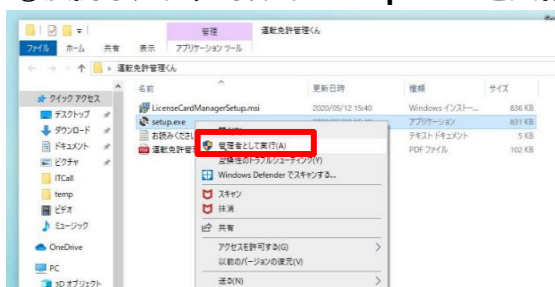

展開したフォルダ内のsetup.exeを右クリックし、  
管理者として実行を選択します。

## ②アカウント制御メッセージ

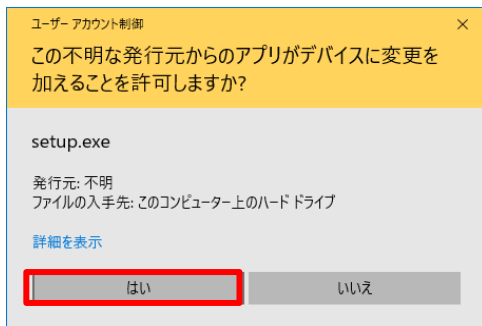

アカウント制御メッセージが表示されます。

【はい】をクリックします。

## ③セットアップ ウィザードを開始する

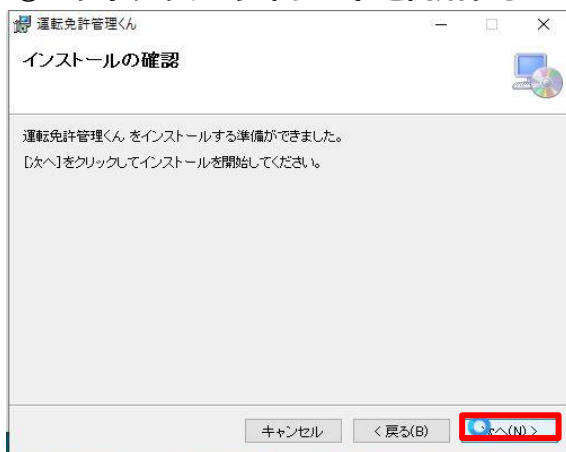

【次へ】をクリックします。

## ④ライセンス条項を確認する

ライセンス条項を読み、同意しインストールを

継続される場合は、〔同意する〕をクリック後、

【次へ】をクリックします。

同意されない場合は、【キャンセル】をクリックして

インストールを中止してください。

### ⑤インストール フォルダを選択する

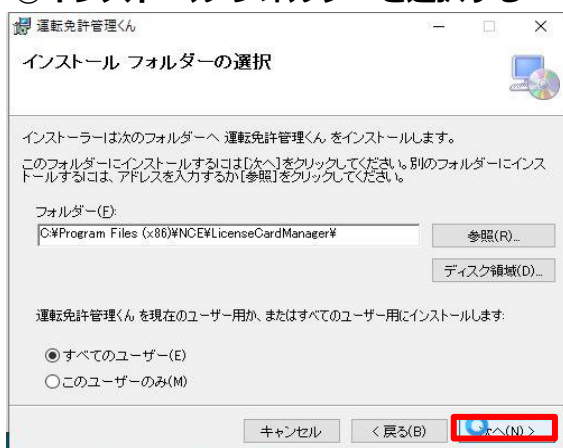

インストール先となるフォルダーを確認します。

【次へ】をクリックします。

### ⑥インストールを開始する

インストールを実行する場合は、【次へ】をクリックします。クリック後、インストールが開始されます。

### ⑦インストールを完了する

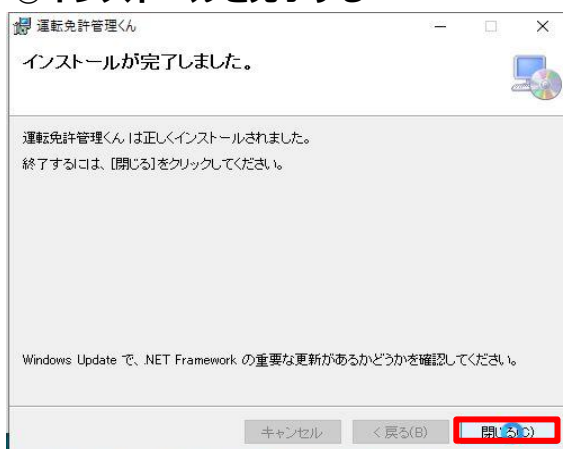

【閉じる】をクリックします。

## 1 - 4. 運転免許管理くんのアンインストールについて

メニュー【設定】 - 【アプリ】 - 【運転免許管理くん】 - 【アンインストール】 をクリックしてください。

## 2

## 2-1. フリーウェア版

### 2-1-1. PaSoRi RC-S300の接続

非接触ICカードリーダー/ライター PaSoRi RC-S300 を接続してください。

### 2-1-2. 運転免許管理くんの起動

デスクトップのショートカットまたはプログラムメニューより起動します。

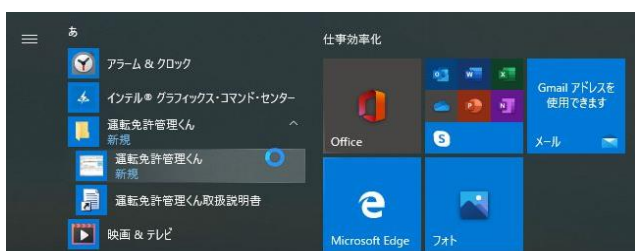

#### 起動完了

氏名 氏名 カナ 令和00年00月00日生

住所 住所 交付 交付 1234

有効期限

免許の条件等 (優良) 番号 001112345678 号

二・小・原 令和00年00月00日 種 大型 中型 準中型 普通 大型 普通 二種 小 特 付 大 中 大 小 大 小 公安委員会

☒ 一覧に追加 ☒ 音声ガイド

氏名 呼び名 生年月日 住所 有効期限の末日 交付

カード検出待ちです。 Sony FeliCa Port/PaSoRi 3.0.0

PaSoRi RC-S300を認識すると、カード検出待ち状態となります。

☒ 一覧に追加 ☒ 音声ガイド

読み取ったデータを一覧に追加したい場合は、【一覧に追加】をチェックしてください。

暗証番号入力時、音声案内を行いたい場合は、【音声ガイド】をチェックしてください。

#### リーダー未接続時

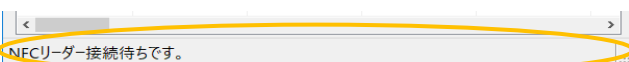

PaSoRi RC-S300を認識していない場合は、「NFCリーダー接続待ちです。」と表示されます。

### 2-1-3. 免許証の読み取り

リーダーに運転免許証を乗せてください。

運転免許証を検出すると、  
暗証番号入力画面が表示されます。

暗証番号 1 を入力し、  
【Enter】または【OK】をクリックします。

#### 運転免許証以外のカードを検出した場合

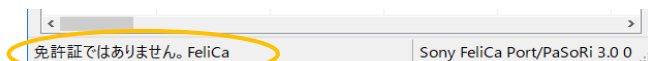

運転免許証と異なるカードを検出すると、  
「免許証ではありません。」と  
表示されます。

#### 暗証番号エラーについて

暗証番号が違う場合、エラーが表示されます。

【OK】をクリック後、  
再度暗証番号を入力してください。

**3回間違えるとロックされますのでご注意ください。  
ロックされた場合、  
警察署や運転免許更新センター等での  
解除が必要となります。**

## 読み取り完了

読み取りが完了すると、内容が表示されます。  
引き続き読み取りを行う場合は、  
次の方の運転免許証をリーダーに乗せてください。

※個人情報については、  
使用者の責任にて適切に管理ください。

## 2-1-4. ライセンスキー入力

プロフェッショナル版やエンタープライズ版の  
ライセンスを購入した場合に使用します。

その他メニューのライセンスキー入力を  
選択するとライセンスキー入力画面が  
表示されます。

## ライセンスキー入力画面

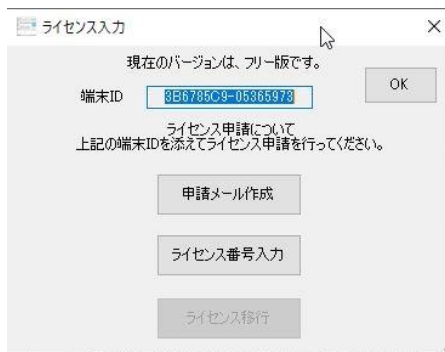

ライセンスキー入力画面です。

端末IDは、ライセンス申請時に必要となります。

申請メール作成ボタンにより、メールソフトを起動します。

ライセンス番号入力ボタンにより、ライセンス番号を入力します。

ライセンス取得後、ライセンス移行ボタンが有効となります。

## ライセンス申請メール

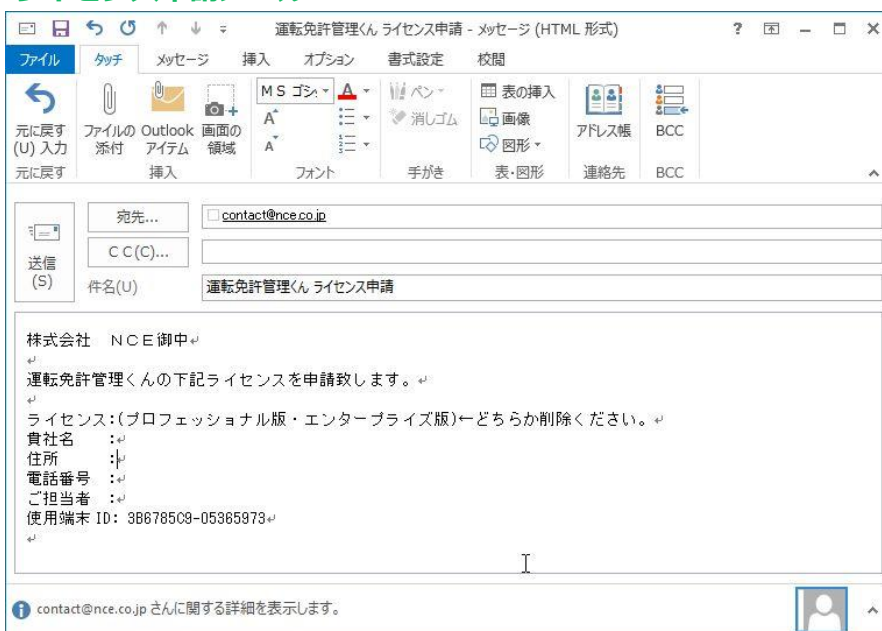

※メールソフトにより、正常に表示されない場合があります。

その場合は、上記内容を参考に申請ください。使用端末IDは、画面に表示のIDを記載してください。

## ライセンス番号入力

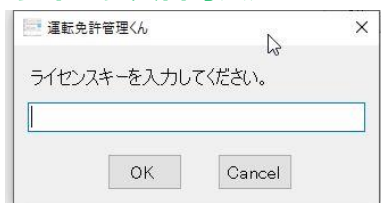

購入手続き完了後に通知されたライセンスキーを入力してください。

## ライセンスキー正常

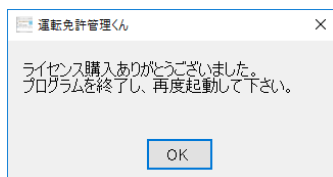

## ライセンスキーエラー

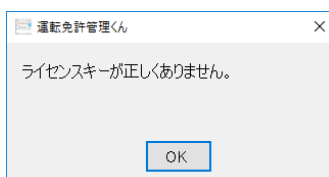

ライセンスキーが照合できた場合は、  
【OK】をクリック後にプログラムを終了し、再度起動してください。  
ライセンスキーがエラーの場合は、  
【OK】をクリック後に再度ライセンスキーを入力してください。

## 2-1-5. バージョン情報確認

運転免許管理くん

ファイル(F) 編集(E) 設定(S) その他(O)

氏名 氏名 ライセンスキー入力(L)... バージョン情報(V)... 令和00年00月00日生

住所 住所

交付 交付 1234

有効期限

免許の条件等 (優良)

番号 001112345678 号

二・小・原 令和00年00月00日

他 令和00年00月00日

二種 令和00年00月00日

種 大 中 準 普 大 普 普  
類 小 型 中 通 自 自 自  
付 付 付 付 付 付 付  
引

公安委員会

☒ 一覧に追加 ☒ 音声ガイド コピー 検索 変更事項 外字

氏名	呼び名	生年月日	住所	有効期限の末日	交付

カード検出待ちです。 Sony FeliCa Port/PaSoRi 3.0.0

問い合わせの際などに使用します。

その他メニューのバージョン情報を  
選択するとバージョン情報画面が  
表示されます。

## バージョン情報

バージョン情報

運転免許管理くん

Version 1.0.0.0

株式会社 NCE

<https://www.nce.co.jp>

OK

このソフトウェアは、FreeImageライブラリを使用しています。  
詳細については、<http://freeimage.sourceforge.net>を参照してください。

## 2-2. プロフェッショナル版

### 2-2-1. PaSoRi RC-S300の接続

非接触ICカードリーダー/ライター PaSoRi RC-S300 を接続してください。

### 2-2-2. 運転免許管理くんの起動

デスクトップのショートカットまたはプログラムメニューより起動します。

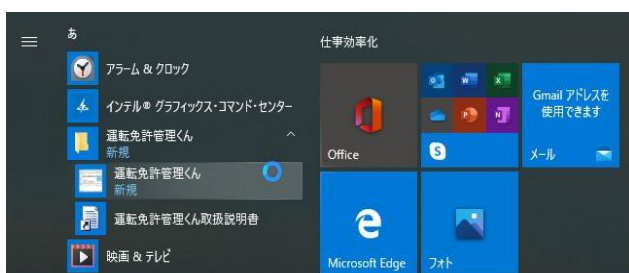

#### 起動完了

氏名	氏名	カナ	令和00年00月00日生
住所	住所	交付	交付
住所		1234	
有効期限		No Image	
免許条件等	番号	001112345678	号
二小原	令和00年00月00日	種	大型
他	令和00年00月00日	類	中型
二種	令和00年00月00日		普通
			大特
			大目
			目二
			目三
			目四
			目五
			目六
			目七
			目八
			目九
			目十
			目十一
			目十二
			目十三
			目十四
			目十五
			目十六
			目十七
			目十八
			目十九
			目二十
			目二十一
			目二十二
			目二十三
			目二十四
			目二十五
			目二十六
			目二十七
			目二十八
			目二十九
			目三十
			目三十一
			目三十二
			目三十三
			目三十四
			目三十五
			目三十六
			目三十七
			目三十八
			目三十九
			目四十
			目四十一
			目四十二
			目四十三
			目四十四
			目四十五
			目四十六
			目四十七
			目四十八
			目四十九
			目五十
			目五十一
			目五十二
			目五十三
			目五十四
			目五十五
			目五十六
			目五十七
			目五十八
			目五十九
			目六十
			目六十一
			目六十二
			目六十三
			目六十四
			目六十五
			目六十六
			目六十七
			目六十八
			目六十九
			目七十
			目七十一
			目七十二
			目七十三
			目七十四
			目七十五
			目七十六
			目七十七
			目七十八
			目七十九
			目八十
			目八十一
			目八十二
			目八十三
			目八十四
			目八十五
			目八十六
			目八十七
			目八十八
			目八十九
			目九十
			目九十一
			目九十二
			目九十三
			目九十四
			目九十五
			目九十六
			目九十七
			目九十八
			目九十九
			目百

PaSoRi RC-S300を認識すると、カード検出待ち状態となります。

☒ 一覧に追加 ☒ 音声ガイド

読み取ったデータを一覧に追加したい場合は、【一覧に追加】をチェックしてください。

暗証番号入力時、音声案内を行いたい場合は、【音声ガイド】をチェックしてください。

#### リーダー未接続時

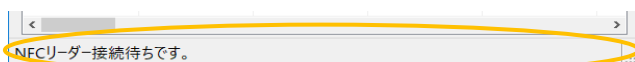

PaSoRi RC-S300を認識していない場合は、「NFCリーダー接続待ちです。」と表示されます。

### 2-2-3. 免許証の読み取り

リーダーに運転免許証を乗せてください。

運転免許証を検出すると、  
暗証番号入力画面が表示されます。

暗証番号 1 を入力し、  
【Enter】または【OK】をクリックします。

#### 運転免許証以外のカードを検出した場合

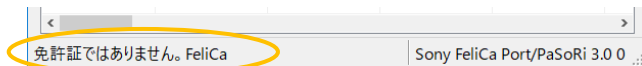

運転免許証と異なるカードを検出すると、  
「免許証ではありません。」と  
表示されます。

#### 暗証番号エラーについて

暗証番号が違う場合、エラーが表示されます。

【OK】をクリック後、  
再度暗証番号を入力してください。

**3回間違えるとロックされますのでご注意ください。  
ロックされた場合、  
警察署や運転免許更新センター等での  
解除が必要となります。**

## 読み取り完了

読み取りが完了すると、内容が表示されます。  
引き続き読み取りを行う場合は、  
次の方の運転免許証をリーダーに乗せてください。

※個人情報については、  
使用者の責任にて適切に管理ください。

## 2-2-4. ライセンスキー入力

エンタープライズ版のライセンスを購入した場合、  
またはライセンス移行時に使用します。

その他メニューのライセンスキー入力を  
選択するとライセンスキー入力画面が  
表示されます。

## ライセンスキー入力画面

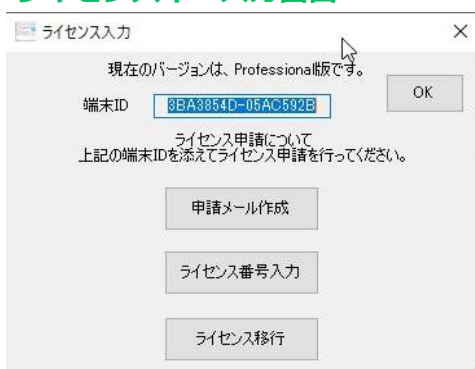

ライセンスキー入力画面です。

端末IDは、ライセンス申請時に必要となります。

申請メール作成ボタンにより、メールソフトを起動します。

ライセンス番号入力ボタンにより、ライセンス番号を入力します。

## ライセンス申請メール

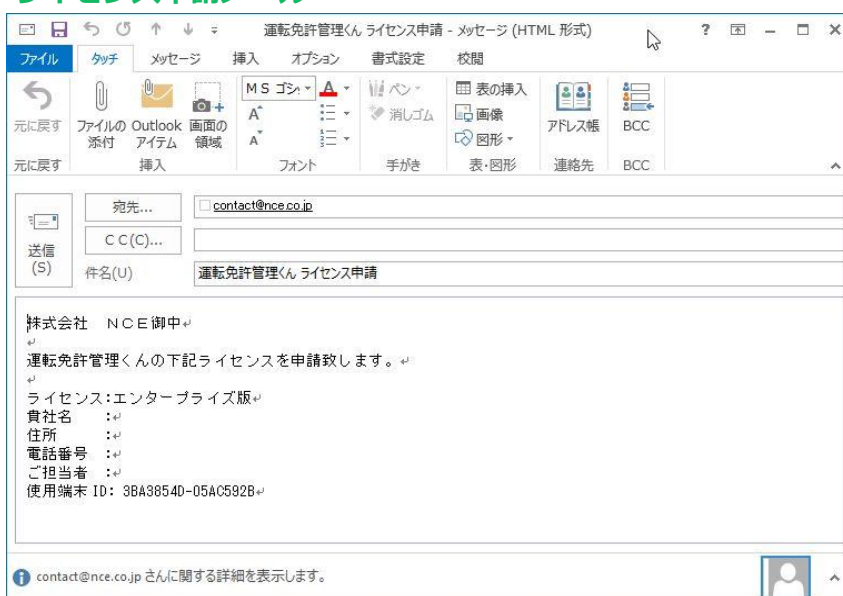

※メールソフトにより、正常に表示されない場合があります。

その場合は、上記内容を参考に申請ください。使用端末IDは、画面に表示のIDを記載してください。

## ライセンス番号入力

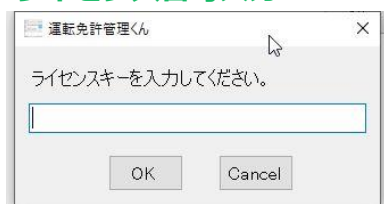

購入手続き完了後に通知されたライセンスキーを入力してください。

## ライセンスキー正常

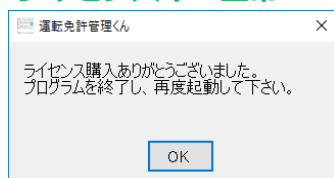

## ライセンスキーエラー

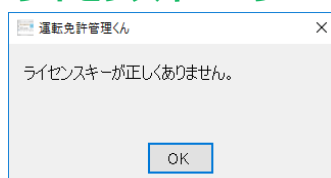

ライセンスキーが照合できた場合は、  
【OK】をクリック後にプログラムを終了し、再度起動してください。

ライセンスキーがエラーの場合は、  
【OK】をクリック後に再度ライセンスキーを入力してください。

## ライセンス移行

ライセンスを別端末に移行する場合、ライセンス移行ボタンをクリックします。

確認メッセージが表示されますので、【はい】を選択します。移行した場合、この端末では10日後フリー版となりますので、ご注意ください。

再度、この端末でライセンスを有効にするには、ライセンス再発行申請を行ってください。

## ライセンス移行中

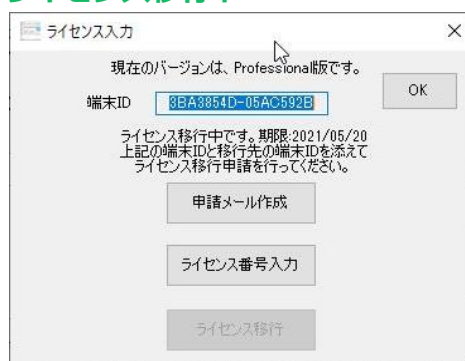

申請メール作成ボタンにより、メールソフトを起動します。

移行先のPCに運転免許管理くんをインストールし、端末IDを取得してください。

## ライセンス移行及びライセンス再発行申請メール

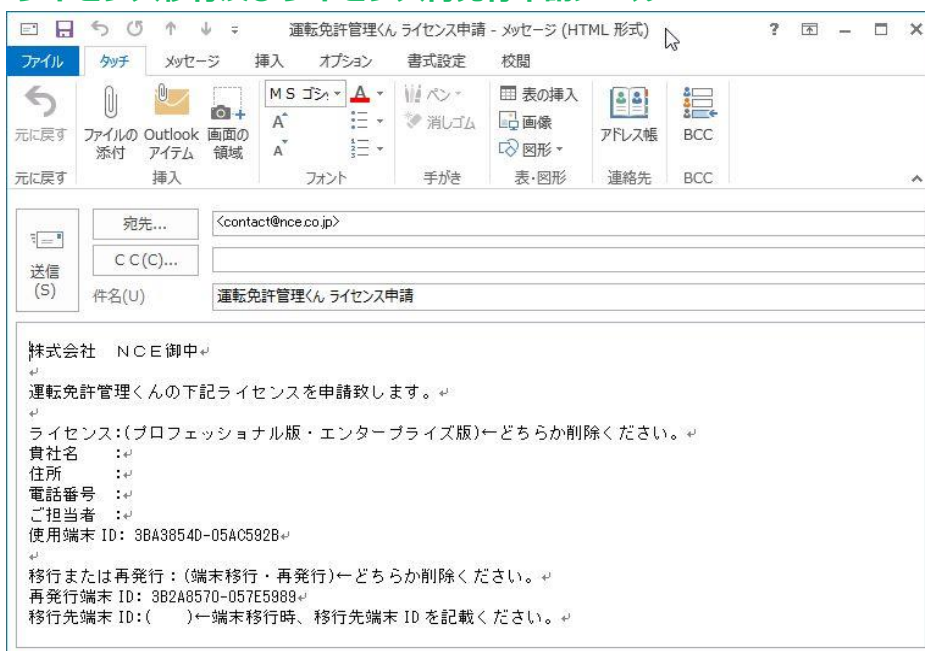

移行先端末IDに、移行先で表示されている端末IDを記載ください。

## 2-2-5. バージョン情報確認

その他メニューのバージョン情報を  
選択するとバージョン情報画面が  
表示されます。

問い合わせの際などに使用することがあります。

### バージョン情報

## 2-2-6. ファイルの管理

開く(O)

保存したCSVファイルを選択し、  
免許証データファイルを開きます。

上書き保存(S)

表示中のデータを上書き保存します。

名前を付けて保存(A)

表示中のデータを新たに名前を付けた  
免許証データファイルとして保存します。

データファイル

免許証データファイルのパスを表示します。

## 2-2-7. 一覧データのコピー

編集メニューのコピー(C)を選択するか【コピー】をクリックしてください。

一覧データをクリップボードにコピーします。

Excelやテキストに貼り付けることができます。

※個人情報については、  
使用者の責任にて適切に管理ください。

## 2-2-8. データ削除

一覧から削除したいデータを選択し、編集メニューの削除(D)を選択してください。

削除確認の上、  
選択中のデータを一覧から削除します。

データファイルを保存してください。

※複数選択はできません。

お手数でも1つ1つ削除してください。

※削除後はデータファイルの保存が必要です。

保存せずに終了した場合、データは削除  
されていないように見えます。

### 削除確認

## 2-2-9. 設定

[illegible]

自動保存

プログラム終了時、自動保存します。  
クリックにより設定ON/OFFできます。

## 履歴を保存する

免許証の読み取り履歴を作成します。  
クリックにより設定ON/OFFできます。

新規のみ本籍を取得する

エンタープライズ版での機能となります。

## 履歴保存について

データファイルと同じフォルダに、「免許証確認履歴\_yyyymm.csv」で読み取り履歴を作成します。

yyyy :西暦      mm :月      例) 免許証確認履歴\_202203.csv

1か月単位での作成となります。

## 2-2-10. 検索

氏名 年 月 日生

住所

交付 令和 年 月 日

2025年(令和07年) まで有効

免許の条件等 中型車は中型車(8t)に限る

優良 番号

二・小・原 令和00年00月00日 種 中 型

他 平成 年 月 日 類

二種 令和00年00月00日

福島県公安委員会

☒ 一覧に追加 ☒ 音声ガイド コピー 検索 変更事項 外字

氏名	呼び名	生年月日	住所	有効期間の末日	交付
山田 太郎	太郎	1980-01-01	東京都千代田区	2025-03-31	令和
山田 次郎	次郎	1980-01-01	東京都千代田区	2025-03-31	令和
山田 三郎	三郎	1980-01-01	東京都千代田区	2025-03-31	令和

カード検出待ちです。 Sony FeliCa Port/PaSoRi 3.0.0

【検索】をクリックします。

検索画面が表示されます。

一覧表示データのうち、検索条件にあったデータを絞り込み表示することができます。

## 検索条件指定

☐ 更新期間内

☒ 全ての免許を選択

種	大型	中型	準中型	普通	大特	大自二	特自二
類	小特	原付	大二	中二	普二	大特二	け引

更新期間内

更新期間が60日後までのデータを検索して表示します。

全ての免許を選択

全ての免許の種類を検索します。  
※全選択、全選択解除が行えます。

免許の種類内はOR条件、

免許の種類と更新期間はAND条件となります。

☐ 更新期間内

☐ 全ての免許を選択

種	大型	中型	準中型	普通	大特	大自二	特自二
類	小特	原付	大二	中二	普二	大特二	け引

免許の種類をそれぞれクリックすると、条件の選択、解除が行えます。

※選択：色付き、解除：色なし

## 2-2-1 1. 変更事項確認

運転免許管理くん Professional

ファイル(F) 編集(E) 設定(S) その他(O)

氏名: [氏名] 年 月 日生

住所: [住所]

交付: 令和 年 月 日

2025年(令和07年) 月 日まで有効

免許の条件等: 中型車は中型車(8t)に限る

番号: [番号] 号

二・小・原: 令和00年00月00日

他: 平成 年 月 日

二種: 令和00年00月00日

種別: 中 型

福島県公安委員会

一覧に追加 音声ガイド コピー 検索 変更事項 外字

氏名	呼び名	生年月日	住所	有効期間の末日	交付
[氏名]	[呼び名]	[生年月日]	[住所]	[有効期間の末日]	令和
[氏名]	[呼び名]	[生年月日]	[住所]	[有効期間の末日]	平成
[氏名]	[呼び名]	[生年月日]	[住所]	[有効期間の末日]	令和

カード検出待ちです。 Sony FeliCa Port/PaSoRi 3.0.0

【変更事項】をクリックします。

変更事項の内容が表示されます。

※選択データにて変更事項がある場合のみ

【変更事項】ボタンが有効となります。

※プロフェッショナル版では、

本籍の変更事項は表示されません。

## 変更事項表示画面

変更事項

氏名	呼び名	生年月日	住所	有効期間の末日	交付
[氏名]	[呼び名]	[生年月日]	[住所]	[有効期間の末日]	令和
[氏名]	[呼び名]	[生年月日]	[住所]	[有効期間の末日]	平成
[氏名]	[呼び名]	[生年月日]	[住所]	[有効期間の末日]	令和

OK

※表示が切れている場合は、変更事項画面を

横や縦に伸ばしてみてください。

## 2-2-12. 外字確認

【外字】をクリックします。

登録されている外字が表示されます。

※選択データにて外字登録がある場合のみ

【外字】ボタンが有効となります。

## 外字一覧画面

外字データは、免許証データと同じ場所に  
呼び名\_外字1~7.pngで保存されます。

## 2-3. エンタープライズ版

### 2-3-1. PaSoRi RC-S300の接続

非接触ICカードリーダー/ライター PaSoRi RC-S300 を接続してください。

### 2-3-2. 運転免許管理くんの起動

デスクトップのショートカットまたはプログラムメニューより起動します。

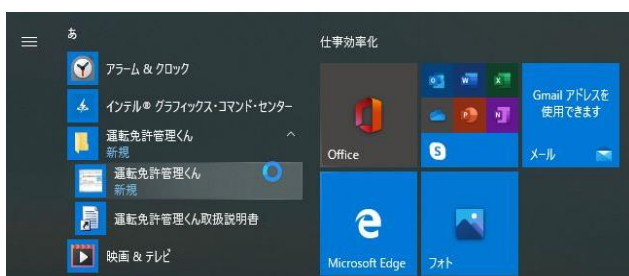

#### 起動完了

氏名 氏名 カナ 令和00年00月00日生

本籍 本籍

住所 住所

交付 交付 1234

有効期限

条件

免許の条件等 (優良)

番号 001112345678 号

二・小・原 令和00年00月00日

他 令和00年00月00日

二種 令和00年00月00日

種別 大型 中型 普通 大特 普通 小特

公安委員会

☒ 一覧に追加 ☒ 音声ガイド

コピー 検索 変更事項 外字

氏名 呼び名 生年月日 住所 有効期限の末日 交付

カード検出待ちです。 Sony FeliCa Port/PaSoRi 3.0.0

PaSoRi RC-S300を認識すると、カード検出待ち状態となります。

☒ 一覧に追加 ☒ 音声ガイド  
読み取ったデータを一覧に追加したい場合は、【一覧に追加】をチェックしてください。

暗証番号入力時、音声案内を行いたい場合は、【音声ガイド】をチェックしてください。

#### リーダー未接続時

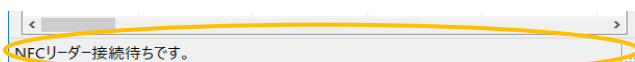

PaSoRi RC-S300を認識していない場合は、「NFCリーダー接続待ちです。」と表示されます。

### 2-3-3. 免許証の読み取り

運転免許管理くん Enterprise

ファイル(F) 編集(E) 設定(S) その他(O)

氏名 氏名 カナ 令和00年00月00日生

本籍 本籍

住所 住所

交付 交付 1234

有効期限

免許の条件等 (優良)

番号 001112 暗証番号1を入力してください。

二・小・原 令和00年 〇〇〇〇

他 令和00年 〇〇〇〇

二種 令和00年 〇〇〇〇

OK Cancel

一覧に追加 音声ガイド コピー 検索 変更事項 外字

氏名	呼び名	生年月日	住所	有効期限の末日	交付

カードを検出しました。 Sony FeliCa Port/PaSoRi 3.0.0

リーダーに運転免許証を乗せてください。

運転免許証を検出すると、  
暗証番号1の入力画面が表示されます。

暗証番号 1 を入力し、  
【Enter】または【OK】をクリックします。

運転免許管理くん Enterprise

ファイル(F) 編集(E) 設定(S) その他(O)

氏名 氏名 カナ 令和00年00月00日生

本籍 本籍

住所 住所

交付 交付 1234

有効期限

免許の条件等 (優良)

番号 001112 暗証番号2を入力してください。

二・小・原 令和00年 〇〇〇〇

他 令和00年 〇〇〇〇

二種 令和00年 〇〇〇〇

OK Cancel

一覧に追加 音声ガイド コピー 検索 変更事項 外字

氏名	呼び名	生年月日	住所	有効期限の末日	交付

カードを検出しました。 Sony FeliCa Port/PaSoRi 3.0.0

暗証番号 1 の照合が成功すると、  
暗証番号 2 の入力画面が表示されます。

暗証番号 2 を入力し、  
【Enter】または【OK】をクリックします。

※設定で「新規のみ本籍を取得する」がチェック  
済みで既に本籍が保存されている場合は、  
表示されません。

## 運転免許証以外のカードを検出した場合

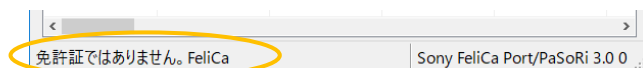

運転免許証と異なるカードを検出すると、「免許証ではありません。」と表示されます。

## 暗証番号エラーについて

暗証番号が違う場合、エラーが表示されます。

【OK】をクリック後、再度暗証番号を入力してください。

暗証番号 1、暗証番号 2 それぞれで暗証番号エラーとなります。

**3回間違えるとロックされますのでご注意ください。**  
**ロックされた場合、**  
**警察署や運転免許更新センター等での**  
**解除が必要となります。**

運転免許管理くん Enterprise

ファイル(F) 編集(E) 設定(S) その他(O)

氏名  昭和〇〇年〇〇月〇〇日生

本籍

住所

交付 令和〇〇年〇〇月〇〇日

2025年(令和07年) 月 日まで有効

免許の条件等  
☒ 普通  
☐ 中型車は中型車(8t)に限る  
☐ 眼鏡等

番号  号

種別	一	中	一	一	一
二・小・原	令和00年00月00日	令和00年00月00日	令和00年00月00日	令和00年00月00日	令和00年00月00日
二種	令和00年00月00日	令和00年00月00日	令和00年00月00日	令和00年00月00日	令和00年00月00日

 公安委員会

☒ 一覧に追加
 ☒ 音声ガイド

氏名	呼び名	生年月日	住所	有効期限の末日	交付
山田 太郎	山田 太郎	1980年01月01日	東京都千代田区千代田	令和00年00月00日	令和00年00月00日

読み取り完了しました。 Sony FeliCa Port/PaSoRi 3.0.0

引き続き読み取りを行う場合は、  
次の方の運転免許証をリーダーに乗せてください。

運転免許管理くん Enterprise

ファイル(F) 編集(E) 設定(S) その他(O)

氏名 氏名 ライセンスキー入力(L)...  
バージョン/権限(V)...

令和00年00月00日生

本籍 本籍

住所 住所

交付 交付 1234

有効期限

免許の条件等  
**(優良)**

番号 001112345678 号

二・小・原 令和00年00月00日

他 令和00年00月00日

二種 令和00年00月00日

種別	大型	中型	普通	大自二大特二	首目二
種	大	中	普	大	首
類	特	原	通	特	引

No Image

公安委員会

☒一覧に追加 ☒音声ガイド

氏名	呼び名	生年月日	住所	有効期間の末日	交付

カード検出待ちです。

Sony FeliCa Port/PaSoRi 3.0

27 / 41

## ライセンスキー入力画面

ライセンスキー入力画面です。

端末IDは、ライセンス申請時必要となります。

申請メール作成ボタンにより、メールソフトを起動します。

ライセンス番号入力ボタンにより、ライセンス番号を入力します。

ライセンス取得後、ライセンス移行ボタンが有効となります。

## ライセンス申請メール

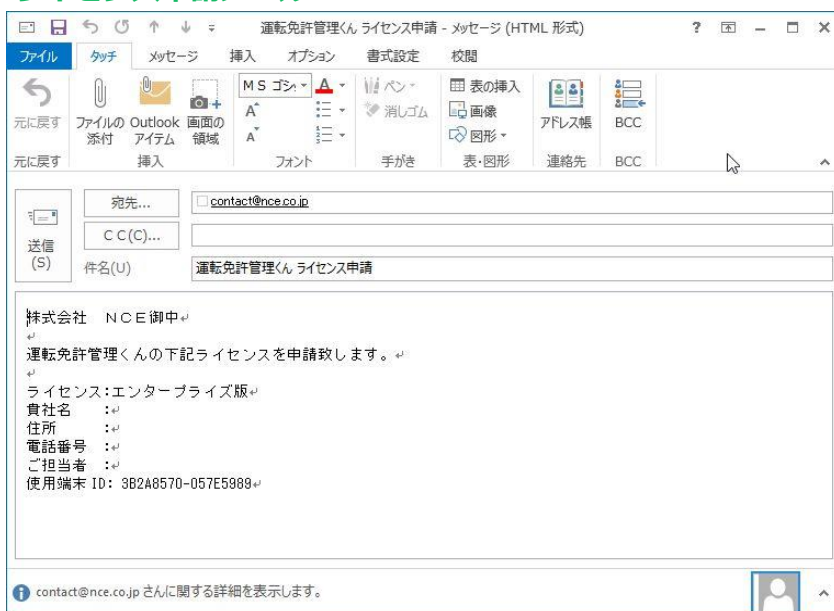

※メールソフトにより、正常に表示されない場合があります。

その場合は、上記内容を参考に申請ください。使用端末IDは、画面に表示のIDを記載してください。

## ライセンス番号入力

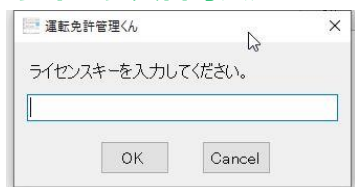

購入手続き完了後に通知されたライセンスキーを入力してください。

## ライセンスキー正常

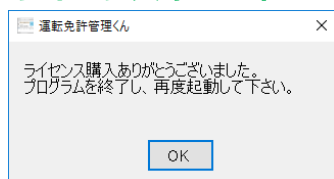

## ライセンスキーエラー

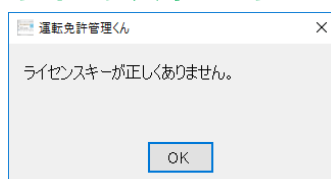

ライセンスキーが照合できた場合は、  
【OK】をクリック後にプログラムを終了し、再度起動してください。

ライセンスキーがエラーの場合は、  
【OK】をクリック後に再度ライセンスキーを入力してください。

## ライセンス移行

ライセンスを別端末に移行する場合、ライセンス移行ボタンをクリックします。

確認メッセージが表示されますので、はいを選択します。移行した場合、この端末では10日後フリー版となりますので、ご注意ください。

再度、この端末でライセンスを有効にするには、ライセンス再発行申請を行ってください。

## ライセンス移行中

申請メール作成ボタンにより、メールソフトを起動します。

移行先のPCに運転免許管理くんをインストールし、端末IDを取得してください。

## ライセンス移行及びライセンス再発行申請メール

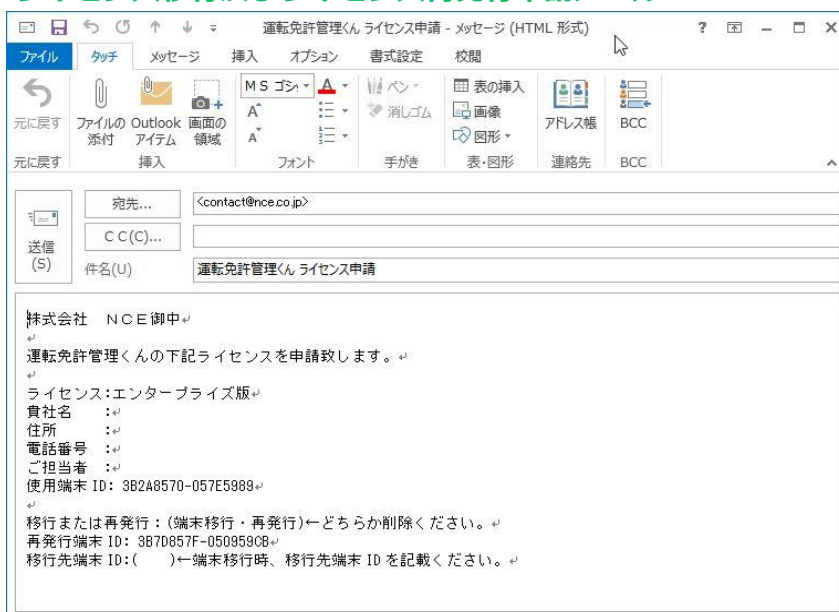

移行先端末IDに、移行先で表示されている端末IDを記載ください。

## 2-3-5. バージョン情報確認

運転免許管理くん Enterprise

ファイル(F) 編集(E) 設定(S) その他(O)

氏名 氏名 カナ 令和00年00月00日生

本籍 本籍

住所 住所

交付 交付 1234

有効期限

免許の条件等 (優良) 条件

番号 001112345678 号

二・小・原 令和00年00月00日 種 大型 中型 普通 大特 大自 替自

他 令和00年00月00日 類 小 原 大 中 普 大 特 け 引

二種 令和00年00月00日 公安委員会

☒ 一覧に追加 ☒ 音声ガイド コピー 検索 変更事項 外字

氏名	呼び名	生年月日	住所	有効期間の末日	交付

カード検出待ちです。 Sony FeliCa Port/PaSoRi 3.0.0

その他メニューのバージョン情報を  
選択するとバージョン情報画面が  
表示されます。

問い合わせの際などに使用することがあります。

## バージョン情報

運転免許管理くん

Version 1.0.0.0

株式会社 NCE

<https://www.nce.co.jp>

OK

このソフトウェアは、FreeImageライブラリを使用しています。  
詳細については、<http://freeimage.sourceforge.net>を参照してください。

## 2-3-6. ファイルの管理

運転免許管理くん Enterprise

ファイル(F) 編集(E) その他(O)

開く(O)... Ctrl+O カナ 令和00年00月00日生

上書き保存(S) Ctrl+S

名前を付けて保存(A)... Ctrl+A

データファイル

住所 住所

交付 交付 1234

有効期限

免許の条件等 (優良) 条件

番号 001112345678 号

二・小・原 令和00年00月00日 種 大型 中型 普通 大特 大自 替自

他 令和00年00月00日 類 小 原 大 中 普 大 特 け 引

二種 令和00年00月00日 公安委員会

☒ 一覧に追加 ☒ 音声ガイド コピー 検索 変更事項 外字

氏名	呼び名	生年月日	住所	有効期間の末日	交付

カード検出待ちです。 Sony FeliCa Port/PaSoRi 3.0.0

## 開く(O)

保存したCSVファイルを選択し、  
免許証データファイルを開きます。

## 上書き保存(S)

表示中のデータを上書き保存します。

## 名前を付けて保存(A)

表示中のデータを新たに名前を付けた  
免許証データファイルとして保存します。

## データファイル

免許証データファイルのパスを表示します。

## 2-3-7. 一覧データのコピー

編集メニューのコピー(C)を

選択するか【コピー】をクリックしてください。

一覧データをクリップボードにコピーします。

Excelやテキストに貼り付けることができます。

**※個人情報については、  
使用者の責任にて適切に管理ください。**

## 2-3-8. データ削除

一覧から削除したいデータを選択し、

編集メニューの削除(D)を選択してください。

削除確認の上、

選択中のデータを一覧から削除します。

データファイルを保存してください。

※複数選択はできません。

お手数でも1つ1つ削除してください。

※削除後はデータファイルの保存が必要です。

保存せずに終了した場合、データは削除  
されていないように見えます。

### 削除確認

## 2-3-9. 設定

### 自動保存

プログラム終了時、自動保存します。  
クリックにより設定ON/OFFできます。

### 履歴を保存する

免許証の読み取り履歴を作成します。  
クリックにより設定ON/OFFできます。

### 新規のみ本籍を取得する

新規の場合のみ本籍を取得します。  
クリックにより設定ON/OFFできます。

## 履歴保存について

データファイルと同じフォルダに、「免許証確認履歴\_yyyymm.csv」で読み取り履歴を作成します。

yyyy :西暦      mm :月      例) 免許証確認履歴\_202203.csv

1か月単位での作成となります。

## 2-3-10. 検索

運転免許管理くん Enterprise

ファイル(F) 編集(E) 設定(S) その他(O)

氏名: [ ] 昭和 年 月 日生

本籍: [ ]

住所: [ ]

交付: 令和 年 月 日

2024年(令和06年) 月 日まで有効

免許の条件等: 中型車は中型車(8t)に限る 眼鏡等

優免: [ ]

番号: [ ] 号

二・小・原: 平成 年 月 日 種 一 中 型 一 一 一 一 一 一 目 二

他: 平成 年 月 日 類 一 原 付 一 一 一 一 一 一

二種: 令和00年00月00日

公安委員会

☒ 一覧に追加 ☒ 音声ガイド

氏名	呼び名	生年月日	住所	有効期間の末日	交付
[ ]	[ ]	[ ]	[ ]	[ ]	令和
[ ]	[ ]	[ ]	[ ]	[ ]	平成
[ ]	[ ]	[ ]	[ ]	[ ]	令和

カード検出待ちです。 Sony FeliCa Port/PaSoRi 3.0.0

【検索】をクリックします。

検索画面が表示されます。

一覧表示データのうち、検索条件にあったデータを絞り込み表示することができます。

## 検索条件指定

検索

☐ 更新期間内

☒ 全ての免許を選択

種	大型	中型	準中型	普通	大特	大自二	普通二
類	小特	原付	大二	中二	普二	大特二	け引

更新期間内

更新期間が60日後までのデータを検索して表示します。

全ての免許を選択

全ての免許の種類を検索します。

※全選択、全選択解除が行えます。

免許の種類内はOR条件、

免許の種類と更新期間はAND条件となります。

検索

☒ 更新期間内

☐ 全ての免許を選択

種	大型	中型	準中型	普通	大特	大自二	普通二
類	小特	原付	大二	中二	普二	大特二	け引

免許の種類をそれぞれクリックすると、条件の選択、解除が行えます。

※選択：色付き、解除：色なし

## 2-3-1 1. 変更事項確認

運転免許管理くん Enterprise

ファイル(F) 編集(E) 設定(S) その他(O)

氏名 昭和 年 月 日生

本籍 住所 交付 令和 年 月 日

2024年(令和06年) 月 日まで有効

免許の条件等 中型車は中型車(8t)に限る 眼鏡等

優良番号 号

二・小・原 平成 年 月 日 種 一 中 型 一 一 一 一 一 一 目 二

他 平成 年 月 日 類 一 原 付 一 一 一 一 一 一

二種 令和00年00月00日

公安委員会

☒ 一覧に追加 ☒ 音声ガイド

氏名	呼び名	生年月日	住所	有効期間の末日	交付
					令和
					令和
					平成
					令和

カード検出待ちです。 Sony FeliCa Port/PaSoRi 3.0 0

【変更事項】をクリックします。

変更事項の内容が表示されます。

※選択データにて変更事項がある場合のみ

【変更事項】ボタンが有効となります。

## 変更事項表示画面

変更事項

OK

※表示が切れている場合は、変更事項画面を横や縦に伸ばしてみてください。

## 2-3-12. 外字確認

氏名 山田 太郎 生年月日 1980年01月01日生

本籍 東京都 住所 東京都 二丁目

交付 2021年(平成33年)01月01日まで有効

免許の条件等 中型車は中型車(80)に限る 登録等

種別 中型 大型 二種

二種 平成00年00月00日

外字

氏名	呼び名	生年月日	住所	有効期間の末日	交付
山田 太郎	山田 太郎	1980-01-01	東京都 二丁目	2021-01-01	平成 令和
山田 太郎	山田 太郎	1980-01-01	東京都 二丁目	2021-01-01	平成 令和

カード検出待ちです。 Sony FeliCa Port/PaSoRi 3.0.0

【外字】をクリックします。

登録されている外字が表示されます。

※選択データにて外字登録がある場合のみ

【外字】ボタンが有効となります。

## 外字一覧画面

OK

外字データは、免許証データと同じ場所に

呼び名\_外字1~7.pngで保存されます。

# 3

## 3-1. 仕様

### 仕様

#### フリーウェア版 読み取り項目

氏名	呼び名	生年月日	住所
交付年月日	免許証の色	有効期限の末日	免許の条件 1
免許の条件 2	免許の条件 4	公安委員会名	免許証の番号
免許の年月日(二・小・原)	免許の年月日(二種)	免許の年月日(大型)	免許の年月日(普通)
免許の年月日(大自二)	免許の年月日(普自二)	免許の年月日(小特)	免許の年月日(け引)
免許の年月日(大二)	免許の年月日(普二)	免許の年月日(け引二)	免許の年月日(中型)
免許の年月日(中二)	通称名	統一氏名	

※免許の取得年月日が不明（記録されていない）の場合、\*\*\*\*\*表示となります。

※氏名および住所に外字（パソコンに登録されていない文字）がある場合は、□で表示されます。

#### プロフェッショナル版 フリーウェア版に以下の機能を追加

外字データ読み取り  
記載事項変更項目読み取り  
一覧データのコピー  
免許証データ保存  
保存データ読み込み  
検索機能

※免許証イメージには、外字が表示されます。（縮小表示のため滲みが発生します。）

一覧ではFFF1～FFF7で表示されます。

#### エンタープライズ版 プロフェッショナル版に以下の機能を追加

本籍データ読み取り  
記載事項変更項目（本籍）読み取り  
写真データ読み取り

## 3-2. 動作環境

### 動作環境

#### OS

下記の日本語OS

Microsoft Windows 10, Windows 11

#### 対応機種（パソコン本体）

上記OSが稼働するパーソナルコンピュータ

#### メモリ

4GB以上

#### ハードディスク

1GB以上の空き領域

#### ディスプレイ

上記OSに対応したディスプレイ

#### マウス・キーボード

上記OSで使用可能なマウス・キーボード

#### 運転免許管理くん以外に必要なソフトウェア

Microsoft .NET Framework 4.6.1

#### その他

非接触ICカードリーダー/ライター PaSoRi RC-S300が必要となります。

# 4

## お問い合わせ

### ホームページからのお問い合わせ

<https://www.nce.co.jp/contactmenu/contact/>

上記アドレスにて、個人情報の取り扱いについてご確認いただき、  
同意の方は「個人情報保護に同意する」をチェックし、【次へ】をクリックしてください。

お問い合わせ入力フォームの「お問い合わせ区分」は、[製品について]をご選択ください。  
また、「お問い合わせ内容」にはアプリケーション名『運転免許管理くん』を記載ください。  
その他、必要事項をご入力いただき、お問い合わせをお願いいたします。

プロフェッショナル版、エンタープライズ版の購入については、お問い合わせください。

### ご注意ください

- ※お問い合わせ内容に記載漏れ等がありますと、ご回答にお時間を要する場合がございます。
- お問い合わせを送信する際には、内容の確認をお願いいたします。
- ※担当者不在の場合がありますので、お電話でのお問い合わせは受け付けておりません。
- ホームページからお問い合わせ願います。

